Muhterem Kar'ilere: Hatt-ı dest-i padişahî ile müzeyyen neşîde-i hümayûn bu sayımıza ayrıca bir levha olarak ilave edilmiştir.

Sayı – 11

Harp Mecmuası

Yıl – 1

Temmuz 1332

Ramazan 1334

Fiyatı: 1 kuruş

İdârehâne: İstanbul – Cağaloğlu
Kapalıfurun Sokağı numro 6
(Telefon 1854)

On beş günde bir çıkar asker ve
muharebeden bahs eder risale-i musavvere

İstanbul ve vilayât için posta
ücreti de dahil olduğu halde bir
yıllık iştirak bedeli **25** kuruş

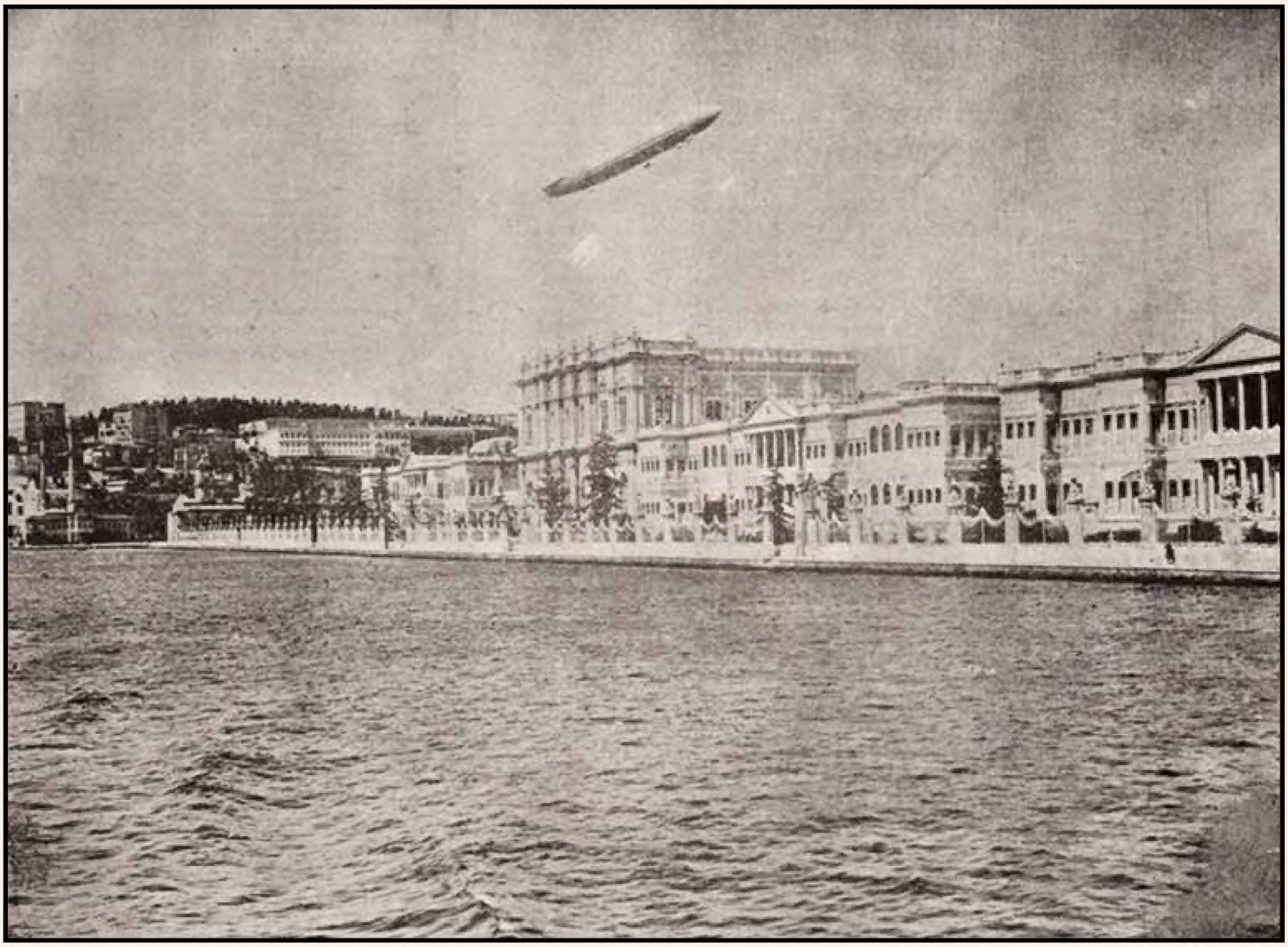

Düşman başına afet: bize zaferli selam ve temenniler saçan zeplin yavrusunun saray-ı hümayun üstünde bir vakfe-i ihtiramı

T.C. BAŞBAKANLIK
BASIN YAYIN VE
ENFORMASYON
GENEL MÜDÜRLÜĞÜ

Harp Mecmuası

Ramazan, 1334

(Temmuz 1332)

T.C. BAŞBAKANLIK
BASIN YAYIN VE
ENFORMASYON
GENEL MÜDÜRLÜĞÜ

Bu ziyaretleri ve gerek zîrde mecmuamızın büyük bir minnet ve şükran ile karşıladığı şiir-i hümayunları Avn-ı Hakk'la yakında bu halas harbinde muvaffak olacağımıza kat'î beşaretdir

Gazi Başkumandan-ı akdesimizin sevgili milletine, zafer amillerini öğretmeye teşvik yolunda istihkam bahçesini şahane ziyaretleri

Ecdâdın mîras-ı akdesi şu iki mübârek kelimede cem ve hulâsa olabilir:

DIN, VATAN

Din ve vatan yolunda fedâ-yı cân edenlere ni'am-ı uhreviyenin en büyüğü mev'ûd ve müheyyâ bulunduğuna îman edenlerdeniz.

Harb-i âhirde ve bilhassa pâyitaht-ı hilâfet ve saltanatın kapıları önünde ihrâz-ı şehâdet ve gazâ etmiş olan dilâverân-ı din ve vatan ise, Allah'ın vaad ettiği ihsan-ı uhreviyeden başka pâdişâhın da bî-nazîr ve şâhâne bir mükâfat-ı dünyeviyesine nâil oldular.

-Kelâmü'l-mülûk mülûkü'l-kelâm- kaziyesine bu yer yüzünde şu

Savlet etmişti Çanakkale'ye bahr ü berden
Ehl-i İslâm'ın iki hasm-ı kavîsi birden

Lâkin imdâd-ı ilâhî yetişip ordumuza
Oldu her bir neferi kal'a-i pûlad-beden

Asker evladlarımın pîş-geh-i azminde
Aczini eyledi idrâk nihâyet düşmen

Kadr ü haysiyyeti pâ-mâl olarak etti firâr
Kalb-i İslâm'a nüfûz eylemeye gelmiş iken

Kapanıp secde-i şükrâna Reşâd eyle duâ
Mülk-i İslâm'ı Hudâ eyleye dâim me'men

neşîde-i mülûkâneden büyük bürhan-ı zî-şân olamaz. Bu mübârek diyârın âfâk ve etrafında atılan topların tarraka-i kıyâmet-numûnu kalb-i bülend-i pâdişâhînin bu darâbân-ı şefkati huzûrunda vaz'ı huşû ve ihtirâm alsa sezâdır.

Hükümdâr-ı a'zâm u kudsümüz, imdâd-ı ilâhîhinin en müşkil dakikalarda ordû-yi hûmâyunlarına yetişip, her bir neferin bir kal'a-i pûlâd-ten olduğunu ve asker evladlarının pîş-geh-i azminde düşmanın nihâyet aczini idrâk ile kudret ve haysiyeti pâmâl olarak firâr ettiğini, o a'dâ-yı dîn ü vatanın kibr ü nahvetini utandıracak bir tevâzû-ı necîb ile beyân buyurduktan sonra

غازى باش قوماندان اقدسمزك سوكيلى ملتنه، ظفر عامللرينى اوكرتمكه تشويق يولنده استحكام باغچه سنى شاهانه زيارتلرى

بو زيارتلرى وكرك زيرده مجموعه مزك بيوك برمنت وشكران ايله قارشيلاديغى شعر همايونلرى عون حق ايله يقينده بو خلاص حربنده موفق اوله جغمزه قطعى بشارتدر

اجدادك ميراث اقدسى شو ايكى مبارك كلمه ده جمع وخلاصه اوله بيلير :

دين، وطن.

دين و وطن يولنده فداى جان ايدنلره نعم اخرويه نك اك بيوكى موعود و مهيا بولنديغنه ايمان ايدنلردنز. حرب اخيرده وبالخاصه پايتخت خلافت وسلطنتك قپولرى اوكنده احراز شهادت وغزا ايتمش اولان دلاوران دين ووطن ايسه، اللهك وعد ايتديكى احسان اخرويدن بشقه پادشاهكده بى نظير و شاهانه بر مكافات دنيويه سنه نائل اولديلر.

— كلام الملوك ملوك الكلام — قضيه سنه بو ير يوزنده شو

صولت ايتمشدى چناق قلعه يه بحر و بردن
اهل اسلامك ايكى خصم قويسى بردن

لكن امداد الهى يتيشوب اوردومزه
اولدى هر بر نفرى قلعهٔ پولاد بدن

عسكر اولادلريمك پيشگه عزمنده
عجزينى ايلدى ادراك نهايت دشمن

قدر وحيثيتى پامال اولرق ايتدى فرار
قلب اسلامه نفوذ ايلمكه كلمشكن

قپانوب سجدهٔ شكرانه (رشاد) ايله دعا
ملك اسلامى خدا ايليه دائم مأمن

نشيدهٔ ملوكانه دن بيوك برهان ذى شان اوله ماز. بو مبارك ديارك آفاق و اطرافنده آتيلان طوپلرك طراقهٔ قيامت نمونى، قلب بلند پادشاهينك بو ضربان شفقتى حضورنده وضع خشوع و احترام آلسه سزادر.

حكمدار اعظم و اقدسمز، امداد الهينك اك مشكل دقيقه لرده اوردوى همايونلرينه يتيشوب، هر بر نفرك بر قلعهٔ پولاد تن اولديغنى و عسكر اولادلرينك پيشگه عزمنده دشمنك نهايت عجزينى ادراك ايله قدرت وحيثيتى پامال اوله رق فرار ايتديكنى، او اعداى دين و وطنك كبر ونخوتنى اوتاندره جق بر تواضع نجيب ايله بيان بيوردقدن صوكره،

ref' ü i'lâ etmeye çalışıyordu.

Saltanat-ı dünyeviyesini şevket-i diniyye ile tes'îd ve tezyin ve şükûh-ı dinî zur-bâzu-yı saltanatıyla te'yîd ve tersin eden bu büyük Osmanlı pâdişahı nâmına, Mısır Kâhire Câmii'nde ilk hutbe-i tebcîl ve tehniyet okunurken hatib, elkâb-ı pâdişâhiye (Hâkimü'l-Haremüynü'ş-Şerifeyn) ünvânını terdif eder. Kürre-i arzı kendi gibi bir padişahın cevalân-ı himmet ü hamiyyetine kâfi görmeyen koca halife, Harem eyn-i şerifeyn'in "hâkim"liğini ihtiyâriyle hâdimliğine tahvil ve bu sûretle hutbesini tashih etmesini orada cehren hatibe ihtâr ettikten sonra, seccâdesinin baş tarafını eliyle kaldırarak mübârek alnını ve yüzünü topraklara sürdü. Cedd-i muazzamının o seccâde-i mâhmidetini işte pâdişahımızın bu secde-i şükranı takib ediyor. Bu onun bir zeyl-i pür-şânı, bir mâba'd-ı zî-şerefidir. Şevketmeâb efendimiz neşîde-i garrâ-yı mülûkânelerine, ilâve buyurukları hasbihalde kendi eserleri için (ecdâdımın yazdıkları ezhar u bahara ait şiirler gibi değildir) diyorlar. Evet dâima tahavvül ve dâima meşîme-i bâridesinden doğduğu mevsime intikâl eden bir fasl-ı bî-kararın mehâsin-i fâniyesi bu şâhâne mısrâlarda görünmez. Fakat bir bahâr-ı sermedînin ezhâr-ı ebed mutarrâsı Sultan Mehmed Hân-ı Hamis Hazretleri'nin bu ebyât-ı gûzide-i hümâyunlarında daima nazar-rübâ-yı vicdân ü îman olacaktır. O mezhere-i hamiyyette çeşm-i İslâm, gülzâr-ı cinânın meshûr temâşâsı olur.

Hürriyet tepesinde istihkam bahçesini ziyarette
Önde Başkumandan vekili, sağa doğru Hariciye Nazırı ile Dahiliye Nazırı Mülazım Talat Bey

An-asl Türk olan büyük bir Acem şâirinin Hindistan mülûk-ı İslâmiyyesinden Mehmed Şah hakkında iki yüz bu kadar sene evvel inşâd etmiş olduğu şu beyit her zamandan ziyâde bugünkü hâl ve hissiyâta muvâfık ve her hükümdardan ziyâde bizim sevgili pâdişâhımıza lâyıktır.

Bahçede kum torbalarından yapılmış siperler arasında

Cihan ezîn dü Muhammed girift izzet ü câh

Yekî Muhammed mürsel, devm(?) Muhammed Şâh

Allah birinin dinini diğerinin devletiyle te'yit etsin. Amin!..

Kapanıp secde-i şükrâna (Reşâd) eyle duâ

Mülk-i İslâm'ı Hudâ eyleye dâim me'men

beytiyle neşîde-i hümâyunlarına hüsn-i hitâm veriyorlar.

Bu secde-i mahmidet, hâtırımıza târh-i İslâm'ın hiçbir vakit unutmayacağı ve her zaman zikr ü tebcil edeceği diğer bir secde-i şükrânı getirdi. Malumdur ki Devlet-i Abbâsiye'nin inkırâzını müteâkip, hilâfet-i İslâmiyenin şevket-i dünyeviyesi bir husûf-ı muvakkata uğrayarak, hicrî kamerî hesâbıyla, tam yedi yüz altmış yedi sene, Âl-i Abbâs'ın tâlii vâj-gûnuna rabt-ı baht ü hâl etmişti. Fakat hâmi-i İslâm olan Allah bu sırada büyük bir kerem, bir kudret gösterdi. Abbasîlerin bünyân-ı şevketi Dicle kenârında yıkılırken aynı senede -ihtimal ki aynı ayda ve aynı günde- Asya'nın garbındaki kahraman bir aşîret beyinin sulbünden dünyâya bir erkek çocuk geliyordu. Bu çocuk doğdu, büyüdü ve kendi namına nisbet olunan bir devletin esâs-ı rasînini vaz etti.

İslâm'ın ufk-ı bahtı artık açılmaya başlamıştı. Abbâsîlerin sene-i inkırâzında dünyaya gelmiş olan Sultan Osman'ın altıncı hafîdi ve yedinci cânişîni Sultan Mehmed-i Sânî İslâm'a mev'ûd-ı ezelî olan belde-i Kostantiniyye'nin fâtihliğini ihrâz ile Peygamber-i zî-şânının en büyük arzusunu tatmin ediyor ve bunun hafîdi Sultan Selim-i evvel de en mütemerrid devletlerin kalb-gâhına saplanan ve kendisinden üç asır sonra tevellüd etmiş olan en büyük bir Osmanlı şâirini,

İnerdi sadme-i sîytıyla burclar hâke

Kılardı cilve-i tîğiyle berkler ricât!

Suretinde sitâyiş-hân eden mubârek kılıncını, kırılmaz ve eğilmez bir âlet-i ref' ü taklîb şekline kalb ve ifrağ ile hilafet-i celîle-i Muhammediyeyi miskat-ı nâ-müstahakkından

رفع و اعلا ایتمکه چالشوردی .

سلطنت دنیویه‌سنی شوکت دینیه ایله تسعید وتزیین وشکوه دینی زور بازوی سلطنتیله تایید وترصین ایدن بو بیوك عثمانلی پادشاهی نامنه ، مصر قاهره جامعنده ایلك خطبهٔ تبجیل وتهنیت اوقونورکن ، خطیب ، القاب پادشاهی‌یه (حاکم الحرمین الشریفین) عنوانی تردیف ایدر . کرهٔ ارضی کندی کبی بر پادشاهك جولان همت وحمیتنه کافی کورمین قوجه خلیفه ، حرمین شریفینك (حاکم) لکنی اختیاریله (خادم) لکنه تحویل وبو صورتله خطبه‌سنی تصحیح ایتمسنی اوراده جهراً خطیبه اخطار ایتدکدن صوکره ، سجاده‌سنك باش طرفنی الیله قالدیره‌رق مبارك آلننی ویوزینی طوپراقلره سوردی . جد معظمنك او سجدهٔ محمدتنی ایشته پادشاهمزك بو سجدهٔ شکرانی تعقیب ایدییور ؛ بو اونك بر ذیل پرشانی ، بر مابعد ذی شرفیدر ! ...

شوکتماب افندمز نشیدهٔ غرای ملوکانه‌لرینه علاوه بیوردقلری حسبحالده ، کندی اثرلری ایچون (اجدادمك یازدقلری ازهار وبهاره عائد شعرلر کبی دکلدر) دییورلر . اوت ، دائما تحول ودائما مشیمهٔ بارده‌سندن طوغدیغی موسمه انتقال ایدن بر فصل بیقرارك محاسن فانیه‌سی بو شاهانه مصرعلرده کورنمز . فقط بر بهار سرمدینك ازهار ابد مطراسی سلطان محمد خان خامس حضرتلرینك بو ابیات کزیدهٔ همایونلرنده دائما نظر ربای وجدان وایمان اوله‌جقدر . او مزهرهٔ حمیتده چشم اسلام ، کلزار جنانك مسحور تماشاسی اولور .

حریت تپه‌سنده استحکام باغچه‌سنی زیارتده

اوکده باش قوماندان وکیلی ، صاغه دوغرو خارجیه ناظری ایله داخلیه ناظری ملازم طلعت بك

عن اصل ترك اولان بیوك بر عجم شاعرینك هندستان ملوك اسلامیه‌سندن (محمد شاه) حقنده ایکی یوز بو قدر سنه اول انشاد ایتمش اولدیغی شو بیت هر زماندن زیاده بو کونکی حال وحسیاته موافق وهر حکمداردن زیاده بزم سوکیلی پادشاهمزه لایقدر :

باغچه‌ده قوم طوربه‌لرندن یاپیلمش سپرلر آره‌سنده

جهان ازین دو محمد کرفت عزت وجاه

یکی محمد مرسل ، دوم محمد شاه

الله برینك دینی دیکرینك دولتیله تایید ایتسون . آمین ! ..

قپانوب سجدهٔ شکرانه (رشاد) ایله دعا

ملك اسلامی خدا ایلیه دائم مأمن

بیتیله نشیدهٔ همایونلرینه حسن ختام ویرییورلر .

بو سجدهٔ محمدت ، خاطرمزه تاریخ اسلامك هیچ بر وقت اونوتمایه‌جغی وهر زمان ذکر وتبجیل ایده‌جکی دیکر بر سجدهٔ شکرانی کتیردی . معلومدر که دولت عباسیه‌نك انقراضنی متعاقب ، خلافت اسلامیه‌نك شوکت دنیویه‌سی بر خسوف موقته اوغرایه‌رق ، هجری قمری حسابیله ، تام یدی یوز آلتمش یدی سنه ، آل عباسك طالع واژگونه ربط بخت وحال ایتمشدی . فقط حامی اسلام اولان الله بو صیره‌ده بیوك بر کرم ، بر قدرت کوستردی . عباسیلرك بنیان شوکتی دجله کنارنده ییقیلیرکن ، عینی سنه‌ده ، احتمال که عینی آیده و عینی کونده ـ آسیانك غربنده‌کی قهرمان بر عشیرت بکنك صلبندن دنیایه بر ارکك چوجوق کلیوردی . بو چوجوق طوغدی ، بیودی ، وکندی نامنه نسبت اولنان بر دولتك اساس رصیننی وضع ایتدی .

اسلامك افق بختی آرتق آچلمغه باشلامشدی . عباسیلرك سنهٔ انقراضنده دنیایه کلمش اولان سلطان عثمانك آلتنجی حفیدی ویدنجی جانشینی سلطان محمد ثانی ، اسلامه موعود ازلی اولان بلدهٔ قسطنطنیه‌نك فاتحلکنی احراز ایله پیغمبر ذیشاننك اك بیوك آرزوسنی تطمین ایدییور وبونك حفیدی سلطان سلیم اولده ، اك متمرد دولتلرك قلبگاهنه صاپلانان وکندیسندن اوچ عصر صوکره تولد ایتمش اولان اك بیوك بر عثمانلی شاعرینی ،

اینردی صدمهٔ صیتیله برجلر خاکه ،

قیلاردی جلوهٔ تیغیله برقلر رجعت ! .

صورتنده ستایشخوان ایدن مبارك قلنجنی ، قیرلماز و اکلمز بر آلت رفع وتقلیب شکلنه قلب وافراغ ایله خلافت جلیلهٔ محمدیه‌یی مسقط نامستحقندن

Şiir

GALİÇYA YOLUNDA

İşte biz düştük yola
Yolumuz uğur ola
Galiçya'ya, oradan
Doğru Sivastopol'a

Kırım Azak burada
Nogay Kazak burada
Milyonlarca soydaşlar
Hepsi bak burada

Bu yurdun oğlu kızı
Tanıdı ay-yıldızı
Dediler: "Siz yine o,
Sancak yine kırmızı!"

Sancak yine o sancak
Değişen felek ancak
Nice demdir Moskof'a
Yaptı bizi oyuncak

İşte biz geldik yine
Uyarak öce, kine
Ordumuzu kondurduk
Moskof'un sînesine

Başkumandan Vekili Enver Paşa Kutü'l-Amare'de
Harekat-ı harbiyeye dair Kolordu kumandanlarından izahat alırken

Acıkmışız canına
Susamışız kanına
Yaptıkların ey Moskof
Kalmayacak yanına

Ülkelerden taşarız
Balonlarla aşarız
Nerde varsa düşmanın
İmdadına koşarız

Söylenme için için
"Geldiler aceb niçin?"
Geldik senin zulmünden
Türk'ü kurtarmak için

Türk, Nemseli, Alman
Birleştik, bir kocaman
Ordu yaptık yürüdük
Diyeceksin el eman

Ey kardeşler merakta,
Kalmayınız ırakta
Yükselecek ordunun
Şânı bu ak toprakta

Uygun düştü kelamlar,
Halifeye selamlar!
Moskof'u ezeceğiz
Kurtulacak İslamlar

Ziya Gökalp

Kafkas cephesinde:
Başkumandan vekili, yeni askerlere bizzat ateş talimi yaptırırken

Irak yolunda Enver Paşa: köylü muteberanı ile hasbihalde

Gönüllü asker olmak için başkumandan vekilinin yolunu çevirip rica eden 12 yaşında iki çocuk

Kininiz değil dinden
Din yaptık millî kinden
Gelir sana gayzımız
Ruhumuzun içinden

Ey Şarktaki Acarlar!
Ey Garptaki Macarlar!
Bakın Türkler süngüyü
Nasıl Rus'a sancarlar!

شعر

غالیچیا یولنده

ایشته بز دوشدك یوله
یولمز اوغور اوله
غالیچیایه، اورادن
دوغرو سیواستوپوله

قریم، آزاق بوراده
نوغای، قزاق بوراده
میلیونلرجه صویداشلر
هپسی باق بوراده

بو یوردك اوغلی قیزی
طانیدی آی ـ ییلدیزی
دیدیلر: «سز ینه او،
سنجاق ینه قرمزی!»

سنجاق ینه او سنجاق
دکیشن فلك انجاق
نیجه دمدر موسقوفه
یاپدی بزی اویونجاق

ایشته بز کلدك ینه
ویره‌رك اوجه، کینه
اوردومزی قوندوردق
موسقوفك سینه‌سنه

باشقوماندان وکیلی انور پاشا کوت العماره‌ده
حرکات حربیه‌یه دائر قولاردو قوماندانلرندن ایضاحات آلیرکن

آجیقمشز جانکه
صوصامشز قانکه
یاپدقلرك ای موسقوف!
قالمایه‌جق یانکه

اولکه‌لردن طاشارز
بالونلرله آشارز
نرده وارسه دوشمانك،
امدادینه قوشارز

سویلنمه ایچین ایچین
«کلدیلر عجب نیچین؟»
کلدك سنك ظلمکدن
تورکی قورتارمق ایچین

تورك، نمسه‌لی، آلمان
برلشدك، بر قوجه‌مان
اوردو یاپدق یورودك
دییه‌جکسك الامان

ای قرداشلر مراقده،
قالمایکز ایراقده
یوکسله‌جك اوردونك
شانی بو آق طوپراقده

اویغون دوشدی کلاملر،
خلیفه‌یه سلاملر!
موسقوفی ازه‌جکز
قورتوله‌جق اسلاملر!

ضیا کوك آلپ

قفقاس جبهه‌سنده:
باشقوماندان وکیلی، یکی عسکرلره بالذات آتش تعلیمی یاپدیریرکن

عراق یولنده انور پاشا:
کویلی معتبرانی ایله حسبحالده

کوکلی عسکر اولمق ایچون باش قوماندان وکیلنك یولنی چویروب رجا ایدن ۱۲ یاشنده ایکی چوجوق

کیننز دکل دیندن
دین یاپدق ملی کیندن
کلیر سکا غیظمز
روحمزك ایچندن

ای شرقده‌کی آجارلر!
ای غربده‌کی ماجارلر!
باقڭ تورکلر سونکویی
ناصل روسه صانجارلر!

ÇÖLDEKİ MUHÂREBELER VE MUHÂRİPLER

Son günlerin tebligat-ı resmiyesinde Sîna Çölü'nden bahsolunmaya başladı. Katya'da yeni müsâdemeler ve Katya'dan ileride yeni keşf-i taarruzîler var. Mahiyeti hakkında bittabi hiç bir şey bilmediğimiz bir çöl harekât plânının muhtelif yerlerde, muhtelif tarzlarda inkişâf eden safahâtını haber alıyoruz.

Esasen o kadar hâiz-i ehemmiyet olmasa bile en küçük bir çöl hareketinin, çölde yapılmak nokta-i nazarından bizim için ne derin bir iftihar olacağını anlamak için Sîna Yarımadası'nı tanımak lazım. İstanbul'da çöl için pek az şey biliyoruz. Bu bildiklerimiz de Harp Mecmuası'nda veya musavver Alman gazetelerinde neşr olunan birkaç resimden alınmış basit malumattan ibarettir. Ve çöl bu basit malumattan büsbütün başka bir şeydir.

Harbe karışıp Mısır'a karşı bazı teşebbüslerde bulunmaya karar verdiğimiz zaman ordu gayet mühim birtakım vazifeler karşısında bulunuyordu. Kanal'da asıl düşman hatt-ı harbiyle temas etmeden evvel çöl tabiatına karşı büyük bir harp vermek lazımdı. Bu harp, çölü diğer araziden büsbütün ayıran husûsî müşkîlâta ve mahrumiyetlere, yolsuzluğa, susuzluğa, erzaksızlığa karşı verilecekti. Bundan iki sene evvelki Sîna Çölü, filhakika bir ordunun değil, bir tek insanın bile su, yiyecek ve yol bulmasına gayrimüsâiddi.

Bu sebepledir ki memleketin birçok genç adamı bu ihdârât harbinin öldürücü müşkilâtı önüne atıldı. Muayyen bir plan mûcibince şu üç büyük kuvvet mücâdeleye giriştiler: Para, mühendis ve amele. Çölün vahşi ve âteşîn güneşi altında birinci kanal keşfi zamanından bu güne kadar binlerce vatan çocuğu yol, su ve şimendifer için bütün sabır, metânet ve azimlerini ibzâl ettiler.

Çoruh mıntıka-i harbinde başkumandan vekilimiz

Kıt'âtımızın muvaffakiyetli bir taarruzunu ayaklı dürbünle tedkik ederken

Üçüncü Ordu Kumandanı Vehib Paşa

Harekatı yakından idare için maiyyetiyle birlikde elinde destek sarıp tepeleri tırmanırken

Daha ileride karlı tepelere temevvüce hazırlanan üçüncü ordu karargah flaması başında nöbetcisi

Her tarafta gündüz ve gece yığın yığın insan şurada ray döşeyen, biraz ötede şöse taşı kıran, bir başka yerde hastahane veya diğer binalar üzerinde çalışan, diğer bir tarafta demir borular tefriş eden insanlar vardı. Biz bu mesâînin henüz

چولده‌کی محاربه‌لر و محاربلر

صوڭ كونلرك تبليغات رسميه‌سنده سينا چولندن بحث اولونمغه باشلادی: قطيه‌ده يڭی مصادمه‌لر، و قطيه‌دن ايلريده يڭی كشف تعرضلر وار. ماهيتی حقنده بالطبع هيچ برشی بيلمه‌ديكمز بر چول حركات پلانڭ مختلف يرلرده مختلف طرزلرده انكشاف ايدن صفحاتی خبر آليورز.

اساساً اوقدر حائز اهميت اولماسه بيله اڭ كوچوك بر چول حركتڭ، چولده ياپيلمق نقطهٔ نظرندن، بزم ايچون نه درين بر افتخار اولاجغنی اڭلامق ايچون سينا يارم آطه‌سنی طانيمق لازم. استانبولده چول ايچون پك آز شی بيليورز. بو بيلدكلريمزده حرب مجموعه‌سنده، ويا مصور آلمان غزته‌لرنده نشر اولونان برقاچ رسمدن آلنمش بسيط معلوماتدن عبارتدر. و چول بو بسيط معلوماتدن بوسبوتون باشقه برشيدر.

حربه قاريشوب مصره قارشی بعض تشبثلرده بولونمغه قرار ويرديكمز زمان اردو غايت مهم بر طاقم وظيفه‌لر قارشيسنده بولونيوردی: قناالده اصل دشمن خط حربيله تماس ايتمه‌دن اول چول طبيعتنه قارشی بيوك بر حرب ويرمك لازمدی. بو حرب چولی ديكر اراضيدن بوسبوتون آيران خصوصی مشكلاته و محروميتلره، يولسزلغه، صوسزلغه، ارزاقسزلغه قارشی ويريله‌جكدی. بوندن ايكی سنه اولكی سينا چولی، فی الحقيقه بر اردونك دكل، بر تك انسانڭ بيله صو، ييه‌جك و يول بولمسنه غير مساعددی.

بو سببله‌دركه مملكتك برچوق كنج آدمی بو احضارات حربڭ اولديرجی مشكلاتی اوكنه آتيلدی؛ معين بر پلان موجبنجه شو اوچ بيوك قوت مجادله‌يه كيريشديلر: پاره، مهندس و عمله... چولڭ وحشی و آتشين كونشی آلتنده برنجی قنال كشفی زماننده بو كونه‌قدر بيكلرجه وطن چوجغی يول، صو و شمندوفر ايچون بوتون صبر، متانت و عزملرينی ابذال ايتديلر.

چوروق منطقهٔ حربنده باش قوماندان وكيلمز

قطعاتمزك موفقيتلی بر تعرضنی آياقلی دوربينله دقيق ايدركن

اوچنجی اردو قوماندانی وهيب پاشا

حركاتی يقيندن اداره ايچون معيتيله برلكده النده دستك صاريب تپه‌لری طيرمانيركن

دها ايلروده قارلی تپه‌لره تموجه حاضرلانان اوچنجی اردو قرارگاه فلاندره‌سی باشنده نوبتجی

هر طرفده، كوندوز و كيجه، ييغين ييغين انسان، شوراده رای دوشه‌ين، براز اوته‌ده شوسه طاشی قيران، بر باشقه يرده خسته‌خانه ويا ديكر بنالر اوزرنده چاليشان، ديكر بر طرفده دمير بوريلر تفريش ايدن انسانلر واردی. بز بو مساعينك هنوز

ve bahçe vucüda getirilmişti. Bundan başka bir yığın çadır ve keşfolunmuş ve temizlenmiş. Çöl yolcularına bir hâtıra-i seyahat olarak hazırlanmış bir harâbe bile vardı.

Bu ihdârât bize eserlerini vermezden evvel çölün son haritaları üzerinde gördüğümüz bir yığın isim kalabalığının yarısı esassızdı. Bunlar, çadır kurulmuş, bir istikâmete yapılan nakliyata menzil ittihaz edilmiş bizlere kolaylık olsun diye verilmiş isimlerdi. Mesela çöl muharebeleri ibtidasında ismine çok tesâdüf olunan İbn-i Bükün artık mevcut değildir. O kumun üstünde bir çadır idi ve çadır kalkarken isim de berâber kalktı. İhdârat bu isimsizlikleri kaldırmıştır. Şimdi bir hafir vardır. Bi'r-i hasanâ mevcud olan bir yerdir.

Bizi çöl boşluğunda tebîd eden bu sağlam tesîsâtı gördükçe göğsümüzün bir iftihar ile şiştiğini hissediyorduk. Daha ileride büsbütün bitmediği zamanda çölü dolaşmıştık. Bir sene evvel iki üç bedevî evinden başka bir şey olmayan Bi'rü's-seb'i tevessu' etmiş bir çok yeni bina kazanmış ve güzelleşmişti. Bi'rüs-seb'i gelir gelmez Mısır seferinin hummalı faaliyeti az çok hissolunuyordu. Yeni binalar temiz ve kârgirdi. Kasabanın yeni yolları mümkün olduğu kadar genişti. Sonra üstüne Bi'rü's-seb'i geçen tren vaktiyle ismi bile hatırlanmayan bu küçük kasabaya büyük istikballer vad etmişti. Meselâ bir bedeviden pek az para ile satın alınan bina birden bire üç dört misli kıymetlenmişti. Bir sene evvel Bi'rü's-seb'den ileriye ancak at veya deve ile gidilebilirdi. Biz azimet ve avdeti bir günü tamamen doldurabilecek bir mesafe üzerinde daha o zaman otomobillerimizin bütün süratiyle dolaşmıştık. Hatt-ı seyahatimiz üzerinde bir hafir vardı ki ibtidâları bomboştu. Ne insan, ne bina...

Bir senelik mesâî mamûrelerden haftalarca uzak bulunan bu yerde binâ, hastahâne

"Mısır Yolunda Hazırlıklardan"

Karar vermek ve bunu neticeye kadar azim ile tatbik etmek, bugünkü cihan harbinin âmilleri bu iki noktada toplanıyor. Düşmana değil, onu cüretle hareketlerimizle kendimize muti kılmak gayesini takip eden taraf, gerek sevkü'l-ceyş ve gerek ta'biye harekatında daima kazanmıştır. Bugün Mısır cephesinde İngilizlere karşı vaziyetimiz bu merkezdedir. Onlara karşı harekette tamamıyla serbestiz. Düşman azmimize muti kalmıştır. Geçen sene kanalı geçmek suretiyle taarruzlarımızda elde ettiğimiz tecrübeler bu defa başlayan taarruzlarımızın muvaffakiyetle tetevvücüne çok yardımı olacaktır. Azm ettik. Hedefimiz Hakk ve selamettir. Buna vusul mübeşşirdir.

Çölde deve üstünde kakule tabir olunan sedye içinde yaralı nakliyatı talimi

Her devede kakule içinde iki yaralı seyyar hastahane önünde

بتەدیکی زمانده چولی دولاشمشدق . برسنه اول ایکی اوچ بدوی أوندن باشقه بر شی اولمایان بئر السبع توسع ایتمش ، بر چوق یکی بنا قازانمش ، وکوزللشمشدی . بئر السبعه کلیر کلمز مصر سفرینک حمالی فعالیتی آز چوق حس اولونیوردی . یکی بنالر تمیز و کارکیردی . قصبەنک یکی یوللری ممکن اولدیغی قدر کنیشدی . صوکره اوسنه بئر السبعی کچن ترن ، وقتیله اسمی بیله خاطرلانمایان بو کوچک قصبەیه بیوک استقباللر وعد ایتمش ایدی : مثلا بر بدویدن پک آز پاره ایله صاتون آلنان بر بنا بردنبره اوچ درت مثلی قیمتلنمشیدی . برسنه اول بئر السبعدن ایلریه انجق آت ویا دوه ایله کیدیله بیلیردی . بز عزیمت وعودتی بر کونی تاماً دولدیرابیله جك بر مسافه اوزرنده دها اوزمان اوتوموبیللریمزك بتون سرعتیله دولاشمشدق . خط سیاحتمز اوزرنده بر حفیر واردی ، که ابتدالری بوم بوشدی : نه انسان ، نه بنا . . . بر سنەلك مساعی معمورەلردن هفتەلرجه اوزاق بولونان بو یرده بنا ، خستەخانه و باغچه وجوده کتیرمشیدی . بوندن باشقه بر ییغین چادر ، وکشف اولونمش ، وتمیزلنمش . چول یولجیلرینه بر خاطرهٔ سیاحت اولارق حاضرلانمش بر خرابه بیله واردی .

بو احضارات بزه اثرلرینی ویرمزدن اول چولك صوك خریطەلری اوزرنده کوردیککز بر ییغین اسم غلبەلغنك یاریسی اساسسزدی . بونلر چادر قورولمش ، بر استقامته یاپیلان نقلیاته منزل اتخاذ ایدلمش بزلره قولایلق اولسون دییه ویرلمش اسملردی . مثلا چول محاربەلری ابتداسنده اسمنه چوق تصادف اولونان ابن بوکون آرتق موجود دکلدر . او قومك اوستنده بر چادر ایدی وچادر قالقارکن اسم ده برابر قالقدی . احضارات بو اسمسزلکلری قالدیرمشدر . شیمدی بر حفیر واردر . بئر حسانا موجود اولان بر یردر .

بزی چول بوشلغنده تأیید ایدن بو صاغلام تأسیساتی کوردکچه کوکسمزك بر افتخار ایله شیشدیکنی حس ایدییوردق . دها ایلریده ، بسبتون

« مصر یولنده حاضرلقلردن »

قرار ویرمك وبونی نتیجەیه قدر عزم ایله تطبیق ایتمك ، بوکونکی جهان حربنك ظفر عامللری بو ایکی نقطەده طوپلانیور . دشمنه دکل ، اونی جرئتلی حرکتلرمزله کندیمزه مطیع قیلمق غایەسنی تعقیب ایدن طرف ، کرك سوق الجیش وکرك تعبیه حرکاتنده دائما قازانمشدر . بوکون مصر جبهەسنده انکلیزلره قارشی وضعیتمز بو مرکزده در . اونلره قارشی حرکتده تمامیله سربستز ، دشمن عزممزه مطیع قالمشدر . کچن سنه قنالی کچمك صورتیله تعرضلرمزده الده ایتدیکمز تجربەلر بو دفعه باشلایان تعرضلرمزك موفقیتله تتوجنه چوق یاردیمی اوله جقدر . عزم ایتدك . هدفمز حق وسلامتدر . بوکا وصول مبشردر .

چولده دوه اوستنده قاقوله تعبیر اولنان سدیه ایچنده یارەلی نقلیاتی تعلیمی

هر دوەده قاقوله ایچنده ایکی یارەلی سیار خستەخانه اوکنده

yetişebilmek için vücuda getirilmiş seyyar hastahanelere, size bu mesâinin henüz tamamlanmadığını söyleyen yığınlarca amele ve mühendis çadırlarına tesadüf ettik. Hepimizin ruhunda büyük bir hiss-i gurur kabarıyordu. Bu ve bir çok senelerden beri medenî cemiyetler arasında yer almasına müsaâde olunmayan bu milletin ne büyük bir kuvve-i hayatiye bir azim ve istidâd sâhibi olduğunu

"Bi'rü's-seba"nın cenubi garbinde "Hafir" menzil mevkii

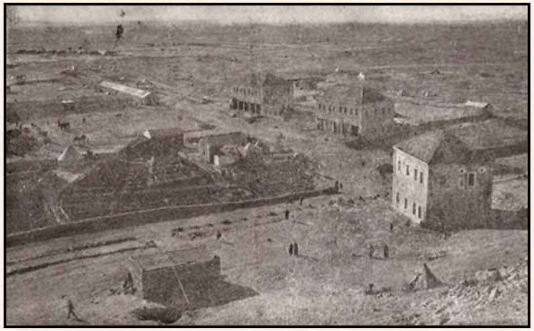

Menzil mevkii "Hafirü'l-Avce"nin yeni manzarası

kum sahrası üstündeki bir menzil noktasında büyük su tesisatına tesadüf etmiştik. Burada inşâ olunan havuzlardan maada yol istikâmetinde suyu bulunmayan yerlere çölün bu ebedi ihtiyâcını taşımak üzere demir boru ferşiyatı bulunuyordu. İlk keşif seferinde ordunun kumandanına bile günde ancak bir matara su verebilen çöl şimdi pek çok zengindi. İnsanlardan maada hayvanlar ve bahçeler bile bundan vâsî bir istifâde temin ediyorlardı. Sonra revirlere çölün her noktasında sizin ıztıraplarınıza

Sina çöllerinde seyyar hastahanelerimizden biri

Kanala müteveccih menzil yollarında şu bir sene içinde te'sis edilen menzil noktalarında, askerlerimizin her dürlü ihtiyacı tatmin olunmakdadır. Az zamanda, çöl ortasında bu ümran mukaddimeleri civar urban üzerinde pek büyük meserretlere bais olmuşdur. Senelerden beri İngiliz işgali altında iken başındaki kefiyeyi tebdil için 20 gün mamur bir köy aramakdan bî-tab düşen urban bu menzil noktalarında her zaruretlerini tesviye etmekde ve bu suhuletden dolayı bir ağızdan "Yensuru's-Sultan" avaze-i şükranları her konakda çöl semasına aks etmekdedir.

يتشه‌بيلمك ايچون وجوده كتيرلمش سيار خسته‌خانه‌لره ، سزه بو مساعينك هنوز تماملانماديغنی سويله‌ين ييغنلرجه عمله و مهندس چادرلرينه تصادف ايتدك. هپمزك روحنده بيوك بر حس غرور قابا ريوردی. بو ، و دها بر چوق سنه‌لردنبری مدنی جمعيتلر آره‌سنده بر آلمسنه مساعده اولونمايان بو ملتك نه بيوك بر قوهٔ حياتيه، بر عزم و استعداد صاحبی اولديغنی

«بئر السبع» ك جنوب غربنده «حفير» منزل موقعی

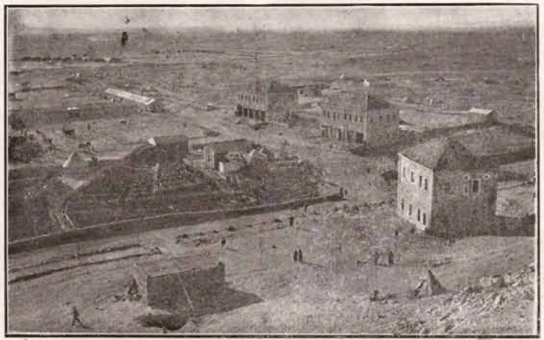

منزل موقعی «حفير العوجه» نك يڭی منظره‌سی

قوم صحراسی اوستنده‌كی بر منزل نقطه‌سنده بيوك صو تأسيساته تصادف ايتمشدك. بوراده انشا اولونان حوضلردن ماعدا يول استقامتنده صويی بولونمايان يرلره چولك بو ابدی احتياجنی طاشيمق اوزره دمير بوری فرشياتی بولونيوردی. ايلك كشف سفرنده اوردونك قومانداننه بيله كونده آنجق بر مطره صو ويره‌بيلن چول، شمدی، پك چوق زنكيندی . انسانلردن ماعدا حيوانلر و باغچه‌لر بيله بوندن واسع بر استفاده تأمين ايديورلردی . صوڭره ره‌ويرلره ، چولك هر نقطه‌سنده سزك اضطرابلريكزه

سينا چوللرنده سيار خسته‌خانه‌لرمزدن بری

قناله متوجه منزل يوللرنده شو بر سنه ايچنده تأسيس ايديلن منزل نقطه‌لرنده ، عسكرلرمزك هر درلو احتياجی تطمين اولنمقده‌در. آز زمانده ، چول اورته‌سنده بو عمران مقدمه‌لری جوار عربان اوزرنده پك بيوك مسرتلره باعث اولمشدر . سنه‌لردنبری انكليز اشغالی آلتنده ايكن باشنده‌كی كفيه‌يی تبديل ايچون ٢٠ كون معمور بر كوی آرامقدن بيتاب دوشن عربان بو منزل نقطه‌لرنده هر ضرورتلرينی تسويه ايتمكده و بو سهولتدن دولايی بر آغزدن « ينصر السلطان » آوازهٔ شكرانلری هر قوناقده چول سماسنه عكس ايتمكده‌در.

اثبات ایدییوردی. ویلامبالغه دینه بیلیردی‌که هر هانکی متمدن بر جمعیتك بوش، قورو، ویشون ابتدائی تشکیلاتدن محروم بر چولده بر سنه ایچنده یاپابیله‌جکی انقلاب بوندن دها بویوك اولامازدی.

صوكره چول كنده‌ی ایچون چالیشانلره، واونلرك آثارینه قارشی هیچده لطفكار دكلدر. بر لك كونشدن دها قورقونچ قیرطنه‌لری وار. بو قیرطنه‌لر انسانلری، چادرلری، قومك اوستنده قومدن باشقه نه وارسه هپسنی بر كنیش صیلك ایچنه قاریشدیروب صاوورر ومحو ایدر. شوسه یاپارسكز، بر قیرطنه‌دن صوكره شوسه‌كزك اوستنه قالین قوم طبقه‌لری ییغلمشدر. دوشه‌دیككز رایی یكیدن آرامق وتمیزلمك لازمدر. چولده بر شی یاپدقدن صوكره یاپیلان شیءِ اوزرنده یكیدن یاپیور قدر اعتنا، صبر و چالیشمق لازمدر. دمیر یولی تا فلسطینه چول آره‌سنك چیلاق یالچین داغلری آره‌سندن سوروكله‌یه‌رك قوملر اوزرنده طاشیان وبو اوغورده بر چوق كنج آرقداشلرینی قربان ویرن انسانلر هیچ شبهه یوق كه اك قورقونچ حرب جبهه‌لرنده قورشونه و سونكویه كوكس ویرن انسانلر قدر شایان حرمتدر.

چولك ایكنجی صنف محاربه‌ره شیمدی قاطعه مصادمه‌لری وقانال كشف تعرضلری یاپان محاربلره قارشی وضعیتی دها چوق مساعد دكلدر. اعتراف ایتمك لازم كلیر كه چول محاربه‌لرینك داغ ودیكر اراضی محاربه‌لرینه نظراً دها خصوصی مشكلاتی وار. یردمه بر صحادن آرا مصره داغ وارتفاع كوردیككز یرلردن ایلری‌یه كیمكز: هیچ بر طرفده دوز بر قومدن باشقه بر شی كوره‌مزسكز. بوراده یكی حرب صنعتك بتون ابداعاته رغماً

ابتدائی انسانلر كبی چارپشمق مجبوریتی واردر. قوتكزه كتابتكز، خط وجهتكز، تعقیب ایتدیككز یلان كوز اوكنده‌در. طوپ سزی اقلره قدر تعقیب ایدر. صوكره بر كوچك تپه‌ده،

بر اوفاق یول یا كلیشی سزی قطعه كزله برابر كوزلرجه قوم اوستنده سرسری دولاشدیرر و بلكه تام قرارگاهكزی بولمق ایچون ایسته‌دیككز دقیقه سزی دشمن قوجاغنه آتار. دشمن ایچون

سینا چوللرنده مجاهدلرك ایكی رئیسی: مصره متوجه آتشلی نظرلر

بو موقع «قصیمه» تسمیه اولنور، بئر السبع دن ۷۵ كیلومتره غرب جنوبیسنده در و انكلیزلرك قهاره القدیره آییردقلری حدودك بنه قارشی قبو محلی ایدی

مشكلات عینی شكلده دكلدر. انكلیزلرك قانالری، وقانال آرقه‌سنده هر احتیاجی زماننده تطمین ایدن تپه‌لری و حاضرلانمش یوللری وار. بوكا رغماً چولك بزم طرفندن اوزاق كوشه‌لرندن برنده طوپلانان یوللركه بوده ایكی سنه‌دنبری مملكتك دیكر كوشه‌سنده، یوز درلو دشمنله چارپشان فداكار وطنداشلرینه بوبوك بر حرص علیه الله حرب ایتدكلرینه دلالت ایدر.

چول بیهوده حاضرلانمامشدر. چولی حاضرلامق ایچون جان ویرنلر بیهوده اوله‌مشلردر. حاضرلانان چول قناتك اوبر طرفنده سنه‌لردنبری یاپیلمقده اولان بكلهن زنكین طبیعتك حقیقی ومتین خلاصكاری ولاجقدر. بر چول بولدی، چول اوبولری آچارك انكلیزلرك قلبنده قاپانان بر یاره آچمش اولدی. مصرك مغرور غاصبلری چول قارشیسنده تاریخی جنابلرینك حسابنی كوره‌جكلری كونه دوغرو یاقلاشدقلرینی پك كوزل اكلایورلر. بوكون حركت نهایت بولمش اولدیغنی فرض ایتمك ایله چول سیاسی صاحبمزك قیمتدار بر سلاحی اولابیلیر. و انكلیزلر مصرك قاپیسنه هر وقت بویوك بر قوتی دمیر یوللری، شوسه‌لری و درلو حاضرلقلرله بلا مشكلات طاشیمنه حاضر بر چول اولدیغنی دوشوندكلری وقت بزه اوشی باشلریني دها آز دیك طوتمه، سطرلرینی دها آز سرعت چیقارمه مجبور اولاجقلردر.

بو سطرلره نهایت ویرمزدن چولك ابدی سكوتی آره‌سنده حرب غرورینك مقدس مقصدی اوغرینه جان ویرن مملكت چوجقلرینی دوشونه‌لم، طبیعتك حقیقی بر دشمن كبی كوستردیكی كوچلكلره رغماً حال ایچون واستقبال ایچون بزم مساعیمزی كندی حیاتلرندن‌ده ایلك

سوریه قولایلاشدیران قرده‌شلرك معزز خاطره‌لرینه حرمت ایده‌لم؛ و یارینك بزدن ایسته‌یه‌جكی بوتون فداكارلقلری بلا پروا و بلا فتور ابذال ایتمك بزم ایچون ایدی بر بورج اولدیغنی اكلایه‌لم.

ف . . .

müşkilât aynı şekilde değildir. İngilizlerin kanalları ve kanal arkasında her ihtiyacı zamanında tatmin eden trenleri ve hazırlanmış yerleri var. Buna rağmen çölün bizim tarafımızdan uzak köşelerinden yerinde tutunamıyorlar ki bu, iki seneden beri memleketin dört köşesinde yüz türlü düşmanla çarpışan fedâkâr vatandaşların ne büyük bir hırs-ı gâlibiyet ile harb ettiklerine delâlet eder.

Çöl beyhûde hazırlanmamıştır. Çölü hazırlamak için can verenler beyhûde ölmemişlerdir. Hazırlanan çöl kanalın öbür tarafından senelerden beri yabancı kaldığı hilâli bekleyen zengin kıtanın hakiki ve emin halaskârı olabilir. Biz çöl yollarını, çöl kuyularını açarken İngilizlerin kalbinde kanayan birer yara açmış olduk. Mısır'ın mağrur gazileri çöl karşısında târihî cinayetlerinin hesabını görecek güne doğru yaklaştıklarını pek güzel anlıyorlar. Bugün harbin nihâyet bulmuş olduğunu farz etsek bile, çöl, siyâsi mesâimizin kıymetdar bir silahı olabilir. Ve İngilizler, Mısır'ın kapısına her vakit büyük bir kuvveti, demir yolları, şöseleri ve türlü hazırlıklarıyla bilâ-müşkilât taşımasına hazır bir çöl olduğunu düşündükleri vakit bize karşı başlarını daha az dik tutmaya, seslerini daha az sert çıkarmaya mecbur olacaklardır.

Bu satırlara nihayet vermezden çölün ebedî sükûnu arasında Harb-i Umûî'nin mukaddes maksadı uğruna can veren memleket çocuklarını düşünelim. Tabiatın hakiki bir düşman gibi gösterdiği güçlüklere rağmen hâl için ve istikbâl için bizim mesâimizi kendi hayatlarından fedâ etmek suretiyle kolaylaştıran kardeşlerin muazzez hâtırâlarına hürmet edelim, ve yarının bizden isteyeceği bütün fedâkarlıkları bilâ-pervâ ve bilâ-fütûr ibzâl etmek bizim için ebedi bir borç olduğunu anlayalım.

F. R.

Sina çöllerinde mücahitlerin iki reisi: Mısır'a müteveccih ateşli nazarlar
Bu mevki "Kasımiye" tesmiye olunur Bi'rü's-seba'dan 75 kilometre garb cenubunda vaktiyle İngilizlerin kahhar elleriyle ayırdıkları hududun bize karşı kapu mahalli idi

bir ufak yol yanlışı sizi kıtanızla beraber günlerce kum üstünde, serseri dolaştırır ve belki tam karargahınızı bulmak için ümitlendiğiniz dakika sizi düşman kucağına atar. Düşman için ibtidâî insanlar gibi çarpışmak mecburiyeti vardır. Kuvvetiniz, kesâfetiniz, hatt-ı ricatiniz, takip ettiğiniz plan göz önündedir. Top sizi ufuklara kadar takip eder. Sonra bir küçük tereddüt,

isbat ediyordu. Ve bilâ mübâlâğâ denebilirdi ki herhangi mütemeddîn bir cemiyyetin boş kuru ve bütün ibtidâî teşkilattan mahrum bir çölde bir sene içinde yapabileceği inkılâp bundan daha yüksek olamazdı. Sonra çöl kendi için çalışanlara ve onların eserlerine karşı hiç de lütufkâr değildir. Çölün güneşinden daha korkunç fırtınaları var. Bu fırtınalar insanları, çadırları kumun üstünde kumdan başka ne varsa hepsini bir geniş selin içinde karıştırıp savurur ve mahveder. Şose yaparsanız bir fırtınadan sonra şosenizin üstüne kalın kum tabakaları yığılmıştır. Döşediğiniz rayı yeniden aramak ve temizlemek lâzımdır. Çölde bir şey yaptıktan sonra yapılan şey üzerinde yeniden yapıyor kadar itina, sabır ve çalışmak lazımdır. Demiryolunu tâ Filistin'le çöl arasının çıplak yalçın dağları arasından sürükleyerek kumlar ortasına taşıyan ve bu uğurda bir çok genç arkadaşlarını kurban veren insanlar hiç şüphe yok ki en korkunç harp cephelerinde kurşuna ve süngüye göğüs veren insanlar kadar şayân-ı hürmettir.

Çölün ikinci sınıf muhariplere şimdi Katya musademelerini ve kanal keşif taarruzlarını yapan muhariplere karşı vaziyyeti daha çok müsait değildir. İtiraf etmek lazım gelir ki, çöl muharebelerinin dağ ve diğer arazi muharebelerine nazaran daha husûsî müşkülatı var. Bir defa Bi'r-i hasânâ'dan ara sıra dağ ve irtifa gördüğünüz yerlerden ileriye geçiniz. Hiçbir tarafta düz bir kumdan başka bir şey göremezsiniz. Burada yeni harp sanatının bütün ibdâatına rağmen

"Bi'rü's-seba"dan kanala doğru askerle mücahitlerimizden bir kafile kumlu yollarda..

TRABLUSGARB'A DÂİR

Son aylar zarfında muhtelif dâru'l-harekâtlarda ehl-i İslâm'ın ihraz eyledikleri muzafferiyetler düşmanlarımızın kuvâ-yı maneviyesini kıracak bir mahiyettedir. İslâm azmi, İslâm metâteni her yerde kendini gösteriyor. Fedakâr askerlerimiz bir taraftan Hemedan yollarında Moskoflara karşı zaferler ihraz eyledikleri gibi diğer taraftan da Mısır yollarını İslâm mücâhidlerine açmak için uğraşıyorlar. Ordumuzun bir cüzü Galiçya'da eski Osmanlıların şanlı fütûhâtını ihya ile meşgul oldukları sırada Trablusgarb'da da azimperver bir mücâhidler kâfilesi İtalyanları mağlubiyetten mağlubiyete giriftar ediyor. Bütün bu zaferler gösteriyor ki mücâhidin-i İslâm tükenmez bir menba-ı hamâsete, zeval bulmaz bir fedakârlar zümresine mâliktirler. Bilhassa fertlerin fedakarlıkları, fertlerin vatan uğrunda ölmek neşesiyle en uzak mücâhede meydanlarına atılmaları ehl-i İslâm'ın medenî ve müterakkî bir halde yaşamak azmiyle şevk ve gayretle geldiklerini ispat ediyor. İran'ın en uzak hudutlarında mücahitlerimiz zevk-i zaferle sermest, hiçbir mâniayı nazar-ı dikkate almayarak Moskofları

Katye civarında bir karargah ileri müfrezelere emir tevcih ederken

Kutü'l-Âmare'de İngiliz esirleri Başkumandan vekilimize selam vaziyetinde

hiçbir hak ve kanuna hiçbir selâhiyet-i medeniyeye istinad etmeksizin işgal eyledikleri mevkilerden püskürterek yakın İslâm kardeş mülkünü Rus zulmünden tahlise çalıştıkları gibi cesur bir mücâhidimiz Nuri Bey de Nuri Paşa namıyla fedakâr mücahidler kafilesiyle birlikte Afrika'nın âteşîn çöllerinden şanlı zaferler ihrâzıyla meşgul bulunuyorlar.

Nuri Bey'in bu gayret ve besâleti cidden takdire sezâdır. Ordumuzun kısm-ı küllîsi güzel vatanımızın hudutlarını müdafaa, düşmandan bir çok yerler almakla meşgul oluyor ki, Nuri Bey de

Dicle Nehri'nde askerî sallardan biri

« بئر السبع » دن قناله دوغرو عسكرله مجاهدلرمزدن بر قافله قوملی یوللرده ..

طرابلس غربه دائر

صوك آیلر ظرفنده مختلف دار الحركاتلرده اهل اسلامك احراز ایلدكلری مظفریتلر دشمنلرمزك قوای معنویه‌سنی قیراجق بر ماهیتده‌در . اسلام عزمی ، اسلام متانتی هریرده كندینی كوسترییور . فداكار عسكرلرمز بر طرفدن همدان یوللرنده موسقوفلره قارشی ظفرلر احراز ایلدكلری كبی دیكر طرفدن‌ده مصر یوللرینی اسلام مجاهدلرینه آچمق ایچون اوغراشییورلر . اوردومزك بر جزئی غالیچیاده اسكی عثمانلیلرك شانلی فتوحاتنی احیا ایله مشغول اولدقلری صره‌ده طرابلس غربده‌ده عزم‌پرور بر مجاهدلر قافله‌سی ایتالیانلری مغلوبیتدن مغلوبیته كرفتار ایدییور . بوتون بو ظفرلر كوسترییور كه ، مجاهدین اسلام توكنمز بر منبع حماسه ، زوال بولماز بر فداكارلر زمره‌سنه مالكدرلر . بالخاصه فردلرك فداكارلقلری ، فردلرك وطن اوغورنده اولمك نشئه‌سیله الك اوزاق مجاهده میدانلرینه آتیلمالری اهل اسلامك مدنی ومترقی بر حالده یاشامق عزمیله شوق وغیرتله كلدكلرینی اثبات ایدییور . ایرانك الك اوزاق حدودلرنده مجاهدلرمز ذوق ظفرله سرمست ، هیچ بر مانعه‌یی نظر دقته آلمایارق موسقوفلری

قاطیه جوارنده بر قرارگاه ایلری مفرزه‌لره امر توجیه ایدركن

كوت‌العماره‌ده انكلیز اسیرلری باش قوماندان وكیلمزه سلام وضعیتنده

هیچ بر حق وقانونه ، هیچ بر صلاحیت مدنیه‌یه استناد ایتمكسزین اشغال ایلدكلری موقعلردن پوسكورته‌رك یقین اسلام قرداشلرمزك ملكنی روس ظلمندن تخلیصه چالیشدقلری كبی جسور بر مجاهدمز نوری بك ده نوری پاشا نامیله فداكار مجاهدلر قافله‌سیله برلكده آفریقانك آتشین چوللرنده شانلی ظفرلر احرازیله مشغول بولونیورلر .

نوری بكك بو غیرت وبسالتی جداً تقدیره سزادر . اوردومزك قسم كلیسی كوزل وطنمزك حدودلرینی مدافعه ، دشمندن بر چوق یرلر آلمقله مشغول اولیوركه نوری بك ده

دجله نهرنده عسكری صاللردن بری

Âhiren fahrî paşa ünvanıyla yâverân-ı hazret-i pâdişâhî silkine dahil olan mücâhid Seyyid İdris hazretleri

Trablusgarb'da ve Mısır kapularında te'âlî-i İslam için çalışan mücahidler

Nuri Paşa "Bey" çadırında oraya mahsus kisve içinde

eylemişlerdir. Bu azmin derece-i şiddetini İtalyanlar da anlamışlardır. Trablusgarb'ı işgal eden İtalyanlar oralarda mütemekkin ehl-i İslâm'ın kalbini asla cezbe muvaffak olamamışlardır. Halîfe-i inâme mübeccel bir râbıta ile merbut olan ahâli-i İslâmiye öteden beri İtalyanların işgalinden bîzar olmakta ve kendilerini bu felaketten kurtaracak ellere intizar eylemekte idi. Binaenaleyh İtalyanlarla harp ilan olunur olunmaz herkeste ümid-i necât hâsıl omuş, hâin düşmanı hâk-i pâk-i vatandan def ve te'bid etmek arzuları olanca ateşi ile her kalpte galeyan etmeye başlamıştı. Filhakika sevgili halîfemizin bütün ehl-i İslâm'a cihat ilan buyurması Trablusgarb ve civarı ahâl-i İslâmiyesi için bir beşâret fevz ü felâh addedilmiştir. Bugün Nuri Paşa ile birlikte çöller ortasında arslanlar gibi Bahr-ı Sefid sahillerine doğru atılan fedakârlar hep cihad-ı umûmiyenin ecir ve müsevvebâtına kemâl-i şan ve zaferle nâil olmak azm-i katîsi ile çalışan ve bu uğurda canları feda eden mücâhitlerdir.

es-Seyyid Şerif Ahmed es-Senûsî Hazretleri

diğer bir noktadan bu muzafferiyeti ikmâl, düşmanı tâciz, hasmın nûfuz-ı siyâsiyesini keser, kuvve-i askeriyesini işgâl ve mağlup etmekle cihadın nüfûz-ı ulviyetini îlân ediyor. Âhiren alınan telgraflardan anlaşıldığına göre bu fedâkar kahramanlar pek mühim muzafferiyetler ihrâz etmiş, İtalyanlara küllî telefat verdirmiştir. Bu havalideki harekât-ı celâdetkarâne İtalyanları Trablusgarb'ta hayliden hayliye tâciz eylemektedir. İtalyanlar da anlamışlardır ki mücâhitlerimiz Trablusgarb'ın gaddârâne bir surette işgalini affolunmaz bir siyasî cinâyet, Osmanlı hukukuna karşı vahşiyâne bir tecâvüz addederek bu tecâvüzün intikâmını almak için hiçbir zaman fedakârlıktan geri durmamaya azmetmişlerdir. İtalyanlara karşı beslenen intikam hisleri ezelîdir. Vâsî ve bî-nihâye denizlerle uzaklaşan Trablusgarb Müslüman kalplerinden hiçbir zaman uzak değildir. Son harekat da gösteriyor ki mücâhidin-i İslâmiye vatanımızın bu kıymetdâr parçasını düşmanın levs-i işgalinden tathir için her türlü fedâkârlıkları ihtiyar etmişler ve günden güne ihrâz-ı zafer edeceklerine de kanaat-ı kâmile hâsıl

Mücâhidîn mevlûd-i şerif kıraatinden sonra İslâm'a zafer duâsı yapılırken

Trablusgarb'da: Mücâhidînin geçit resmi

اخيراً فخرى پاشا عنوانيله ياورانِ حضرت پادشاهى سلكنه داخل اولان مجاهد سيد ادريس حضرتلرى

طرابلس غربده ومصر قپولرنده تعالئ اسلام ايچون چاليشان مجاهدلر

نورى پاشا «بك» چادرنده اورايه مخصوص كسوه ايچنده

السيد شريف احمد السنوسى حضرتلرى

مجاهدين مولود شريف قرائتندنصكره اسلامه ظفر دعاسى ياپيلركن

طرابلس غربده : مجاهدينك كچيد رسمى

YAKIN AKİSLER

İstanbul'un mütelevvin semasında dahi muvazenesini şaşırmayan zeplin yavrusu, bulut dalgalarından süzülüyor

Yukarıda resmini derc ettiğimiz Alman kabil-i sevk balonu "zeplin"e müşabih olan "Şutte Lanç" sisteminde imal edilmiştir. "Şutte Lanç"ları "Zeplin"lerden tefrik eden cihetler bilhassa muvazene kanatları ile dümen tertibatıdır. Harpten sonra Alman hevaî filosunda bir çok teceddüdat ve terakkiyat husule gelmiş olduğundan bu sistemin de tecdid ve ıslah edilmiş olduğu şüphesizdir. Harpten evvel, "Şutte-Lanç" sistemindeki balonların cesameti 23,000 metre mik'abı, tûlı 144 metre, sürati saatte seksen

10 Temmuz günü halkın neşesini pek yakından şenlendiren deniz tayyarelerimizden biri Galata Köprüsü üstünde

beş kilometre olup 720 bargir kuvvetindeki motorlar vasıtasıyla tahrik edilirdi. Almanlar, bilhassa muharebeden sonra bu tarzdaki balonların pek cesimlerini inşa etmişlerdir. Hatta son zamanlarda, telgrafların verdikleri malumata bakılırsa, "Zeplin"lerin hacimi 30.000 metre mik'abına, tûlu 360 metreye tereffu' etmiştir.

Mazideki mefahiri ihya yolunda

10 Temmuz günü donanma cemiyetinin Barbaros Hayreddin Paşa merkadine altın madalya vaz'ı merasimi

Yazlık yeni serpuşlarıyla bir bahriye müfrezemiz

یقین عکسلر

استانبولڭ متلوّن سماسنده دخی موازنه‌سنی شاشیرمیان زپلین
یاوروسی ، بلوط دالغه‌لرندن سوزولیور

یوقاریده رسمنی درج ایتدیکمز آلمان قابل سوق بالونی «زپلین» ه مشابه اولان «شوته - لانچ» سیستمنده اعمال ایدلمشدر. «شوته - لانچ» لری «زپلین» لردن تفریق ایدن جهتلر بالخاصه، موازنه قنادلری ایله دومن ترتیباتیدر. حربدن صوکره آلمان هوائی فیلوسنده برچوق تجددات و ترقیات حصوله کلمش اولدیغندن بو سیستمده ده تجدید و اصلاح ایدلمش اولدیغی شبهه‌سزدر. حربدن اول، «شوته - لانچ» سیستمنده‌کی بالونلرك جسامتی ۲۳۰۰۰ مترو مکعبی، طولی ۱۴۴ مترو، سرعتی ساعتده سکسان

۱۰ تموز کونی
خلقڭ نشئه‌سنی پك یقیندن شنلندیرن دکز
طیاره‌لرمزدن بری غلطه کوپریسی اوستنده

بش کیلو مترو اولوب ۷۲۰ بارکیر قوتنده‌کی موتورلر واسطه‌سیله تحریك ایدیلیردی. آلمانلر، بالخاصه محاربه‌دن صوکره بو طرزده‌کی بالونلرك پك جسیملرینی انشا ایتمشلردر. حتی صوك زمانلرده، تلغرافلرك ویردکلری معلوماته باقیلیرسه، «زپلین» لرك حجمی ۳۰۰۰۰ مترو مکعبنه، طولی ۳۶۰ مترویه ترفع ایتمشدر.

ماضیده‌کی مفاخری احیا یولنده

۱۰ تموز کونی دونانمه جمعیتنڭ بارباروس خیرالدین پاشا مرقدینه آلتون مدالیه وضعی مراسمی

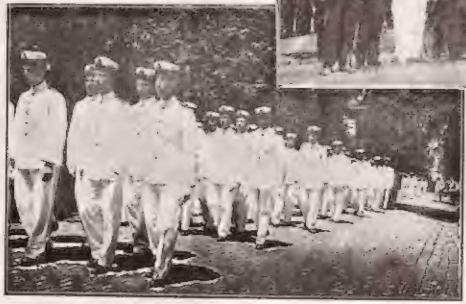

یازلق یکی سرپوشلریله بر بحریه مفرزه‌مز

Nişantaşı'nda yaralı zabitan yurdunun küşad resminde Başkumandan vekili ile "sağda" Dahiliye Nazırı "solda" Hariciye Nazırı Beyler yaralı zabitan arasında

Kurşuna sine gererek sinemizde şan besleten ve bize vatan aşkına kanlı misal gösteren yaralı erler yurt önünde

نشانطاشنده یاره‌لی ضابطان یوردینك كشاد رسمنده باش قوماندان وكیلی ایله «صاغده» داخلیه ناظری «صولده» خارجیه ناظری بكلر یاره‌لی ضابطان آره‌سنده

قورشونه سینه كره‌رك سینه‌مزده شان بسله‌ین و بزه وطن عشقنه قانلی مثال كوسترن یاره‌لی ارلر یوردی اوكنده

Levâzımat-ı askeriye idaresinin şâyân-ı şükran teceddüd safahâtından bir levha

Askerî dikimhânede: Maişetleri aynı zamanda şerefli bir sa'y ile temin edilmiş İslam ve Osmanlı hanımları 12 yaşından yetmişine kadar iş başında askerlerimize elbise dikiyorlar.

Dikimhânenin elektrikle müteharrik dikiş makine dairesinden bir kısım Elbisenin kaba ve seri dikimleri bu dairede ikmal olunup kalan ince el işleri Dekovil vagonlar içinde hemen kadınlar dairesine nakl olunur

لوازمات عسکریه اداره‌سنك شایان شكران تجدد صفحاتندن بر لوحه

عسکری دیکمخانه‌ده: معیشتلری عینی زمانده شرفلی بر سعی ایله تأمین ایدلمش اسلام و عثمانلی خانملری ۱۲ یاشندن یتمشنه قدر ایش باشنده عسکرلرمزه البسه دیکیورلر.

دیکمخانه‌نك الکتریقله متحرك دیکیش ماکنه دائره‌سندن بر قسم

البسه‌نك قبا و سریع دیکیشلری بو دائره‌ده اکمال اولنوب قالان اینجه ال ایشلری دەقوویل واغونلر ایچنده همان قادینلر دائره‌سنه نقل اولنور

MÜBAREK ŞEHİDLERİMİZ

Edirne Jandarma Alayı'nın Lala Paşa Bölüğü Kumandanı Kıdemli Yüzbaşı Hurşit Efendi. (2 Temmuz 1331)

Y1 T2 K6 Kumandanı Kıdemli Yüzbaşı Mümtaz Efendi (7 Mayıs 1331)

Y125 T1 Kumandanı Binbaşı Cemal Bey (18 Nisan 1331)

Y33 Kumandanı Kaimmakam Ahmet Şevki Bey. Tarih-i şehadeti: (16 Nisan 1331)

Y22 K12 Kumandanı Yüzbaşı Mehmet Emin Efendi (27 Mayıs 1331)

Y10 T3 Yâveri Mülâzım-ı evvel Ali Haydar Efendi (30 Haziran 1331)

Y10 K13 Kumandan Vekili Mülâzım-ı evvel Mehmet Rahmi Efendi (30 haziran 1331)

Y11 K9 Kumandanı Yüzbaşı Fâik Efendi (29 Haziran 1331)

Y4 T1 K3 Mülâzım-ı evveli Ömer Faik Efendi (24 Temmuz 1331)

Y16 T1 K1 Mülâzım-ı sânîsi Hasan Efendi (23 Ağustos 1331)

Y10 K6 Mülâzım-ı evveli Ali Rıza Efendi (22 Haziran 1331)

Y127 T3 K1 Mülâzım-ı evveli Hakkı Efendi (25 Nisan 1331)

Y54 K3 Mülâzım-ı sânîsi Osman Nuri Efendi (29 Teşrin-i evvel/Ekim 1330)

İstihkam T2 K1 Mülâım-ı evveli Yahya Hayâtî Efendi (26 Temmuz 1331)

Y85 T3 K1 Mülâzım-ı evveli Mahmut Nedim Efendi (14 Kânûn-ı evvel 1330)

Y36 K10 Mülâzım-ı evveli Salih Efendi (12 Mayıs 1331)

مبارك شهیدلریمز

ی ۳۳ قوماندانی قائممقام احمد شوقی بك تاریخ شهادتی : (۱۶ نیسان ۱۳۳۱)

ی ۱۲۵ ط ۱ قوماندانی بیكباشی جمال بك (۱۸ نیسان ۱۳۳۱)

ی ۱ ط ۲ ك ٦ قوماندانی قدملی یوزباشی ممتاز افندی (۷ مایس ۱۳۳۱)

ادرنه ژاندارمه آلاینك لالا پاشا بلوكی قوماندانی قدملی یوزباشی خورشید افندی (۲ تموز ۱۳۳۱)

ی ۱۱ ك ۹ قوماندانی یوزباشی فائق افندی (۲۹ حزیران ۱۳۳۱)

ی ۱۰ ك ۱۳ قوماندان وكیلی ملازم اول محمد رحمی افندی (۳۰ حزیران ۱۳۳۱)

ی ۱۰ ط ۳ یاوری ملازم اول علی حیدر افندی (۳۰ حزیران ۱۳۳۱)

ی ۲۲ ك ۱۲ قوماندانی یوزباشی محمد امین افندی (۲۷ مایس ۱۳۳۱)

ی ۱۲۷ ط ۳ ك ۱ ملازم اولی حقی افندی (۲۵ نیسان ۱۳۳۱)

ی ۱۰ ك ٦ ملازم اولی علی رضا افندی (۲۲ حزیران ۱۳۳۱)

ی ۱٦ ط ۱ ك ۱ ملازم ثانیسی حسن افندی (۲۳ اغستوس ۱۳۳۱)

ی ٤ ط ۱ ك ۳ ملازم اولی عمر فائق افندی (۲٤ تموز ۱۳۳۱)

ی ۳٦ ك ۱۰ ملازم اولی صالح افندی (۱۲ مایس ۱۳۳۱)

ی ۸۵ ط ۳ ك ۱ ملازم اولی محمود ندیم افندی (۱٤ كانون اول ۱۳۳۰)

استحكام ط ۲ ك ۱ ملازم اولی یحیی حیاتی افندی (۲٦ تموز ۱۳۳۱)

ی ٥٤ ك ۳ ملازم ثانیسی عثمان نوری افندی (۲۹ تشرین اول ۱۳۳۰)

beraber "7" frankdır. Altı aylık abone yokdur.

Bayilerimize:

Mecmuanın onuncu sayısından itibaren posta ücreti "bayilere" aid olmak üzre beher nüsha 36 paradan hesab olunacakdır. İdaremizde bayiler hesabına depozito olarak mevcud mebaliğ nüshamızın fiyat-ı hazıresine göre üç misli mikdara iblağ olunmak lazımdır. Taleb edilecek nüshalar adedince üç misli fiyatı peşinen irsal etmeyenlere gazete gönderilmeyecekdir.

Eskişehir Daru'l-muallimîni ve Turan Numune Mektebleri güçlüleri Kuyucak karyesiyle Sivrihisar açıklarında güç manevrasından sonra

Abonelerimize:

Mecmuamızın bir yıllık iştirak bedel posta ücreti de dahil olduğu halde 25 kuruşa iblağ olunduğuna nazaran evvelce 15 kuruş göndererek 24 nüsha itibar edilen bir yıllığa abone olan zevatın fark-ı fiyat olan 7 kuruşu idaremize heman irsal etmeleri lazımdır. Göndermeyenlerin abonman kaydları kapadılacakdır. Çünkü bir yıllıkdan az abone kayd olunmaz. Para irsal olunurken kayd ve iade olunmak üzre abone makbuz senedlerini de birlikde göndermelidir.

Memalik-i ecnebiye için badema bir yıllık abone bedeli posta ücreti ile

Kafkas cebhesinden yeni alınan Rus esirlerinden bir grup

آبونه‌لریمزه :

مجموعه‌مزك بر ییللق اشتراك بدلی پوسته اجرتی‌ده داخل اولدیغی حالده ۲۵ غروشه ابلاغ اولندیغنه نظراً اولجه ۱۵ غروش كوندره‌رك ۲۴ نسخه اعتبار ایدیلن بر ییللغه آبونه اولان ذواتك فرق فیئاتی اولان ۷ غروشی اداره‌مزه همان ارسال ایتملری لازمدر . كوندرمیه‌نلرك آبونمان قیدلری قاپادیله‌جقدر . چونكه بر ییللقدن آز آبونه قید اولونماز . پاره ارسال اولونوركن قید واعاده اولنمق اوزره آبونه مقبوض سندلرینی‌ده برلكده كوندرملیدر .

ممالك اجنبیه ایچون بعدما بر ییللق ابونه بدلی پوسته اجرتی ایله برابر « ۷ » فرانقدر . آلتی ایلق آبونه یوقدر.

بایعلریمزه :

مجموعه‌نك اوننجی صاییسندن اعتباراً پوسته اجرتی « بایعلره » عائد اولمق اوزره هر نسخه ۳۶ پاره‌دن حساب اولنه‌جقدر . اداره‌مزده بایعلر حسابنه دیپوزیتو اولارق موجود مبالغ نسخه‌مزك فیئات حاضره‌سنه كوره اوچ مثلی مقداره ابلاغ اولنمق لازمدر . طلب ایدیله‌جك نسخه‌لر عددنجه اوچ مثلی فیئاتی پشیناً ارسال ایتمیانلره غزته كوندرلمیه‌جكدر .

اسكیشهر دارالمعلمینی و توران نمونه مكتبلری كوجلیلری قویوجق قریه‌سیله سیوریحصار آچیقلرنده كوچ مانوره‌سندن صكره

قفقاس جبهه‌سندن یكی آلنان روس اسیرلرندن بر غروپ

محترم قارئلره: خط دست پادشاهی ایله مزین نسخهٔ همایون بو صاییمزه آیریجه بر لوحه اولەرق علاوه ایدلمشدر.

حرب مجموعه‌سی

یل — ١ صایی — ١١

رمضان ١٣٣٤ تموز ١٣٣٢

فیاتی: ١ غروش

استانبول و ولایات ایچون پوسته اجرتیله داخل اولدیغی حالده بر یللق اشتراك بدلی ٢٥ غروش

اون بش کونده بر چیقار عسکری و محاربه‌دن بحث ایدر رساله مصوره

اداره‌خانه: استانبول — جغال اوغلی قاپالی فرین سوقاغی نومرو ٦ (تلفون ١٨٥٤)

دشمن باشنه آفت، بزه ظفرلی سلام و تعبیر صاچان زپلین یاورسنك سرای همایون اوستنده بر وقفهٔ احترامی